

RPAGE

# 無障礙網站網頁管理說明

START

講師：Irene

.....

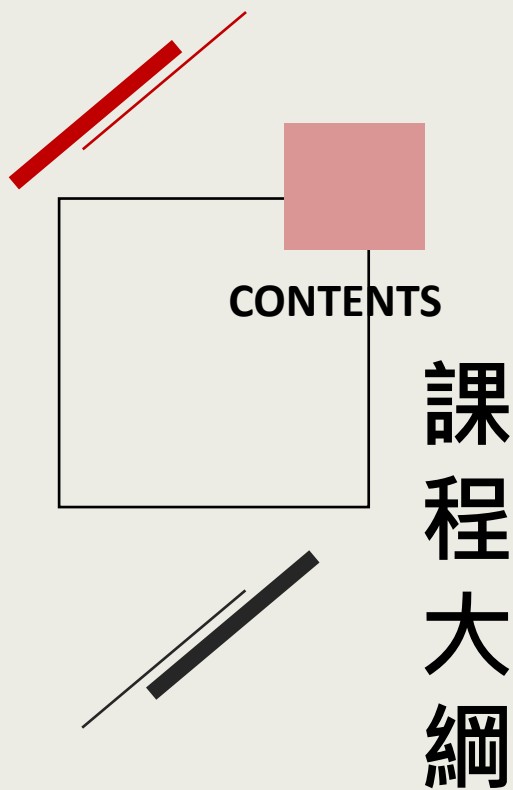

1

## 何謂無障礙網站

讓更多人使用你的網站內容

2

## 標章申請作業流程

無障礙標章

3

## 資訊管理

資訊如何修改

4

## 模組管理

模組如何修改

5

## 頁面管理

網站導覽、定位點放置

6

## 無障礙標章申請注意事項

標章申請

01

START

何謂無障礙網站

# 1 何謂無障礙網站

提供可透過聽覺呈現的  
替代方案

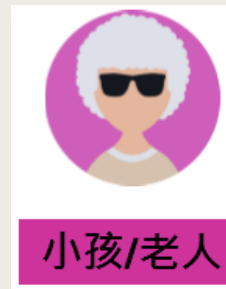

確保網頁內容的可理解性  
，易於閱讀

提供使用者可視的  
替代方案

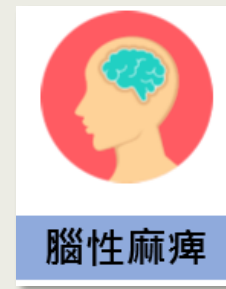

網頁內容應避免採用患者  
不適的設計

同時提供鍵盤及滑鼠操作  
的功能

提供明確的網站導覽功能  
，並可跨平台支援使用

02

START

標章申請作業流程

## 2 標章申請作業流程

無障礙標章2.1  
ACCESSIBILITY

### 一、申請作業

#### 1. 通過軟體檢測

#### 2. 申請登錄

#### 3. 自我評量

- 依規範2.1稽核評量碼內容填寫相關佐證資料
- FreeGo 檢測完成日起7個工作日內完成

### 二、人工檢視及檢測作業

#### 4. 基本資料審核

如網站名稱、網址、承辦人資訊及軟體檢測報告等

- 填寫錯誤：退件處理，可立即修正後重新申請
- 通過審核：進行網站人工檢測

#### 5. 網站人工檢測

- 由網站抽出15-20個頁面進行檢測
- 7個工作日內完成檢測報告

#### 6. 寄發檢測報告

- 檢測報告email至申請人信箱
- 登入會員專區可查看報告

#### 7. 身心障礙檢測人員檢測

標章自核發日起  
3年內有效

### 三、抽測

#### 8. 不定期抽測

1. 退件：退回申請單位，請於7日後重新申請
2. 限期改善：要求申請單位於5個工作日內(期限內)回覆
3. 符合：給予申請單位標章連結路徑

03

START

資 訊 管 理

### 3 資訊管理 – 資訊圖檔置入說明文字

新增資訊時如有使用圖檔無論大小圖皆須填寫說明

1

RPAGE 教育訓練

資訊管理

2 所有資訊

新增

3

編輯資訊 - 無障礙教育訓練

基本資料 資訊圖檔 屬性 搜尋 優化 附件 頁面佈局 共享資訊 行事曆發佈

小圖尺寸:  實際尺寸  固定尺寸 (400 x 400) 自定義大小

替換:  選擇檔案 未選擇任何檔案

小圖說明:

大圖說明:

顯示大圖說明:  顯示  不顯示

資料建立者: irene 資料建立日期: 2024-08-02 16:36:22 資料群組: admin 狀態: 正常

資料修改者: irene 資料修改日期: 2024-08-02 16:36:32 總共24筆, 當前1-24

### 3 資訊管理 – 影像資訊置入替代文字

HTML 編輯器所插入的圖片皆須填寫替代文字

1

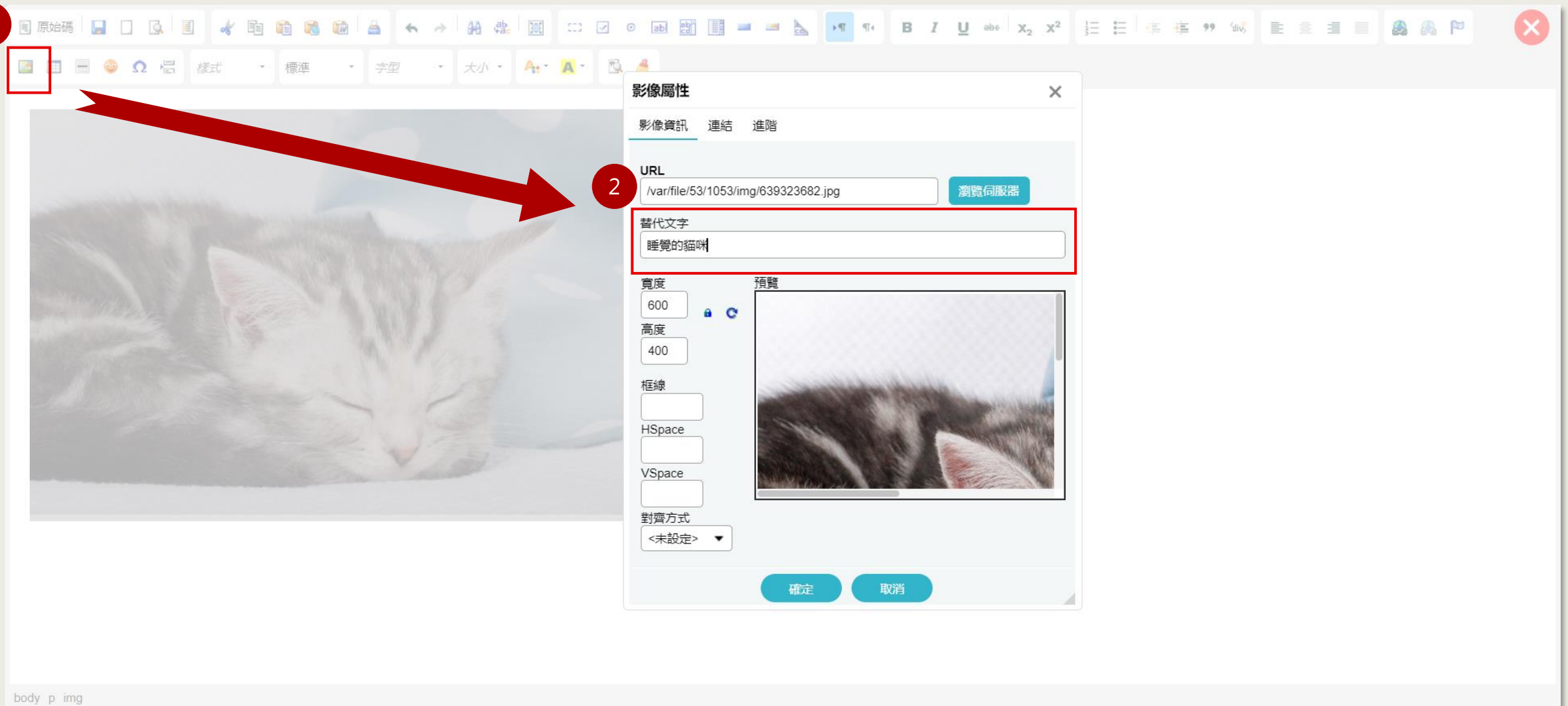

### 3 資訊管理 – 超連結置入說明文字

在HTML編輯器中，超連結需加入標題文字，建議增加說明"連結至"、"移至"

連結

連結資訊 目標 進階

ID

語言方向 <未設定>

便捷鍵

名稱

語言碼

標題 RPAGE操作手冊

建議

樣式表類別

連結資源的字元集

關係

樣式

強制下載

確定 取消

### 3 資訊管理 – 富含文字圖檔置入說明文字

資訊內文僅以圖片呈現，不可以只有圖片說明，  
需要將圖片內容用文字詳述描述呈現在圖片上方或下方補充說明。

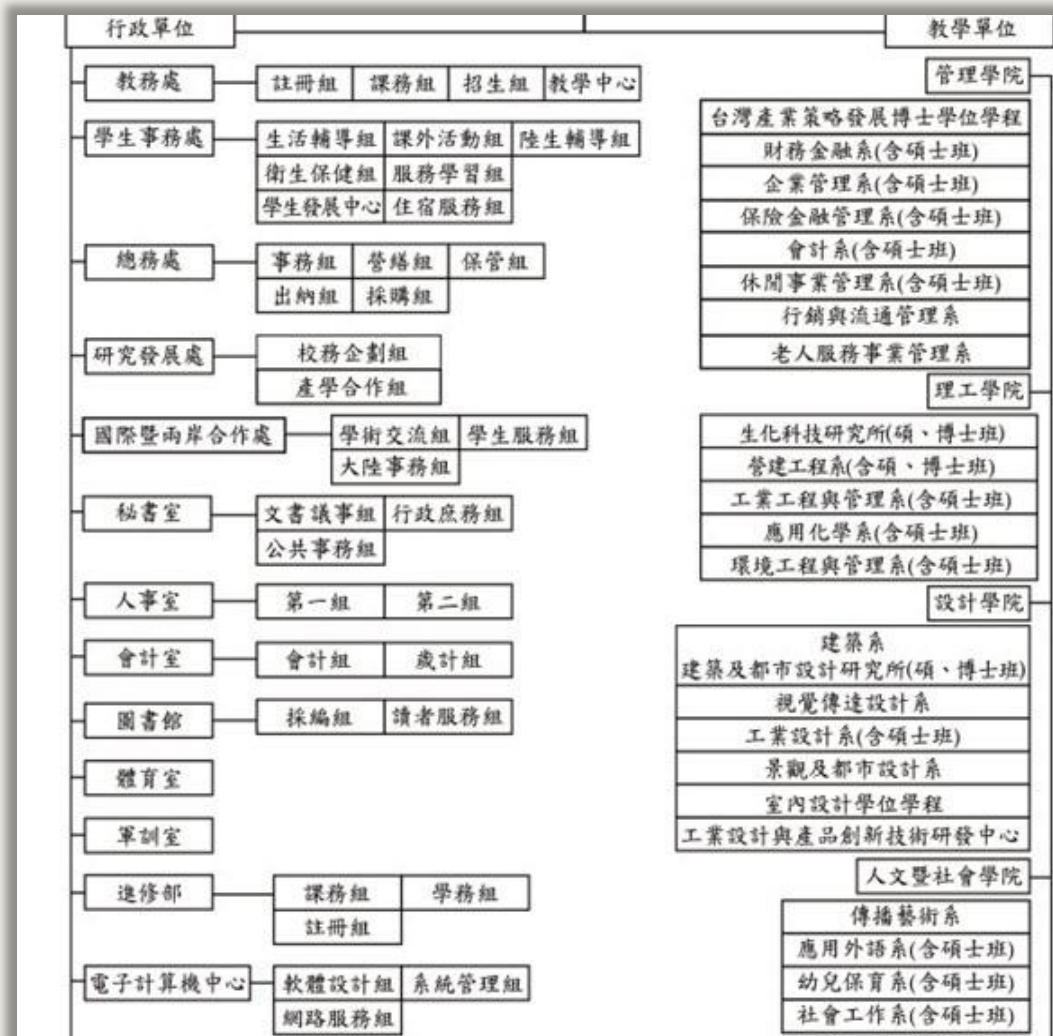

### 3 資訊管理 – 資訊連結其他檔案另開視窗

資訊名稱需打完整，連同檔案格式、是否開啟新視窗

#### 新增資訊

基本資料 資訊圖檔 屬性 搜尋引擎優化 附件 頁面佈局 共享資訊 行事曆發佈

\*資訊名稱：

連結網址： ( http://) [選擇連結](#)

新視窗開啟： 是  否

資訊狀態： 有效  無效

是否送審： 草稿  送審

資訊編號：

\*發佈日期：  :

\*下架日期：  :

詳細說明 簡單說明

純文字  HTML

[+ 選擇所屬資訊分類](#)

資料建立者： 資料建立日期： 資料群組： 狀態：正常

資料修改者： 資料修改日期：

[新增並返回](#) [新增](#) [取消](#)

### 3 資訊管理 – 文字單位

更改尺寸單位 font size : 【 px → rem 】 ; 16 px = 1 rem

更改尺寸單位 font size : 【 pt → em 】 ; 12 pt = 1 em

1

```
<p><span style="font-size: 16px"><span style="font-family: Calibri, sans-serif"><span style="font-size: 16px"><span style="font-family: 標楷體">貓咪在睡覺</span></span></span></span></p>
```

2

```
<p><span style="font-size: 1rem"><span style="font-family: Calibri, sans-serif"><span style="font-size: 1rem"><span style="font-family: 標楷體">貓咪在睡覺</span></span></span></span></p>
```

### 3 資訊管理 – 表格的檢查(1)

語法內需填入 [ summary="表格摘要" ] 請填寫表格內容有關的摘要  
請在 table 語法後方加入 summary="有意義標題文字"

```
<table border="1" cellpadding="1" cellspacing="1" style="width:500px;" summary="職稱、姓名、任期"><caption>歷任校長</caption><tbody><tr><td>職稱</td><td>姓名</td><td>任期</td></tr><tr><td>創校校長</td><td>王大明</td><td>2000.7.1~2010.7.1</td></tr><tr><td>代理校長</td><td>陳小琳</td><td>2010.8.1~2020.8.1</td></tr></tbody></table></div>
```

歷任校長

職稱	姓名	任期
創校校長	王大明	2000.7.1~2010.7.1
代理校長	陳小琳	2010.8.1~2020.8.1

#### 表格屬性 ×

表格屬性
進階

<p>列 <input type="text" value=""/></p> <p>行 <input type="text" value=""/></p> <p>頁首 <span style="border: 1px solid #ccc; padding: 2px;">無</span></p> <p>框線大小 <input type="text" value="1"/></p> <p>對齊方式 <span style="border: 1px solid #ccc; padding: 2px;">&lt;未設定&gt;</span></p> <p>標題 <input style="width: 90%;" type="text" value="歷任校長"/></p> <p>總結 <input style="width: 90%;" type="text" value="職稱、姓名、任期"/></p>	<p>寬度 <input style="width: 80%;" type="text" value="500px"/></p> <p>高度 <input style="width: 80%;" type="text" value=""/></p> <p>儲存格間距 <input style="width: 40%;" type="text" value="1"/></p> <p>儲存格邊距 <input style="width: 40%;" type="text" value="1"/></p>
--	--

確定
取消

### 3 資訊管理 – 表格的檢查(2)

屬於標題性質的列或行要將【td】更改成【th】

標題性質的標籤【th】、內容性質標籤【td】

編輯資訊 - 無障礙教育訓練

基本資料 資訊圖檔 屬性 搜尋引擎優化 附件 頁面佈局 共享資訊 行事曆發佈

資訊狀態：有效 無效  
是否送審：草稿 送審

詳細說明 簡單說明

分類 公告 總網 子網分類

純文字 HTML HTML編輯/預覽

說明：在此編輯的html語法可能與網站前臺顯示有差異 >>more

```
<caption>歷任校長</caption>
<tbody>
  <tr>
    <td>標題</td>
    <td>標題</td>
  </tr>
  <tr>
    <td>1</td>
    <td>3</td>
    <td>56</td>
  </tr>
</tbody>
```

姓名、任期

資料建立者：irene 資料建立日期：2024-08-02 16:36:22 資料群組：admin 狀態：正常  
資料修改者：irene 資料修改日期：2024-08-05 17:28:36

繁體 | 简体 | English

儲存 儲存並返回 另存 取消

表格屬性

表格屬性 進階

列 寬度 500px  
行 高度

頁首 儲存格間距 1  
無 儲存格邊距 1  
第一列  
第一行  
同時  
<未設定>

標題 歷任校長

總結 職稱、姓名、任期

確定 取消

### 3 資訊管理 – 開放式檔案格式

提供下載之檔案格式應為開放格式如excel對應ods、doc對應odt

編輯資訊 - 無障礙教育訓練

基本資料 資訊圖檔 屬性 搜尋引擎優化 附件 頁面佈局 共享資訊 行事曆發佈

你尚未上傳附件

上傳附件：  教育訓練.odt

批量上傳  未選擇任何檔案  
請把附件檔壓縮成zip檔上傳

上傳大小限制：256M

\*請確認：上傳附件應符合個資規範。

為符 ODF 規範

1. Word (\*.doc、\*.docx) 請一併上傳 ODF (\*.odt)
2. Excel (\*.xls、\*.xlsx) 請一併上傳 ODF (\*.ods)
3. PowerPoint (\*.ppt、\*.pptx) 請一併上傳 ODF (\*.odp)

資料建立者：irene 資料建立日期：2024-08-02 16:36:22 資料群組：admin 狀態：正常

資料修改者：irene 資料修改日期：2024-08-05 17:28:36

### 3 資訊管理 – 色彩對比度

開啟「檢查」→ 確認文字與背景色的對比為 4.5 : 1

色彩對比度測試網址：<https://contrast-ratio.com/>

- Color: #FFFFFF
- Background: #4276A6
- Margin: 1px
- Padding: 17.92px 14px
- ACCESSIBILITY
- Contrast: 4.8 (checked)
- Name: 在校學生
- Role: link
- Keyboard-focusable: (checked)

04

START

模 組 管 理

## 4 模組管理 – 全部內容按鈕設定

模組管理 → 公告模組 → 選取修改模組 → 編輯 → 輸入全部內容

## 4 模組管理 – 全部內容按鈕設定

### 前 臺 呈 現 位 置

#### 活動剪影

##### ■ All responsive

Maecenas massa odio, ultricies atlaoreteu, vestibulum pretium nunc.Sed viverra sed urnaonparallax in commmodo.

2020-03-04

##### ■ Love Parallax

Maecenas massa odio, ultricies atlaoreteu, vestibulum pretium nunc.Sed viverra sed urnaonparallax in commmodo.

2020-03-04

MORE

修 改 前

Maecenas massa odio, ultricies atlaoreteu, vestibulum pretium nunc.Sed viverra sed urnaonparallax in commmodo.

2020-03-04

更多活動剪影

修 改 後

## 4 模組管理 – 嵌入外部語法加入TITLE

嵌入HTML相關語法，需寫入標題文字，以Youtube影片為例。

```
<iframe width="560" height="315" src="https://www.youtube.com/embed/z9Ib1FguF-0?si=VaZCD9FVItD5fJET" title="請修改影片名稱" frameborder="0" allow="accelerometer; autoplay; clipboard-write; encrypted-media; gyroscope; picture-in-picture; web-share" referrerpolicy="strict-origin-when-cross-origin" allowfullscreen></iframe>
```

05

START

頁 面 管 理

## 5 頁面管理 – 無障礙網站定位點

- 定位點的設置須設置在各框架的起始點。
- 鍵盤遊走頁面時，可導引使用者依自己需要，快速跳躍至網頁不同區塊，避免使用者迷失在網頁中
- (定位點又名導盲磚，在頁面上顯示是以三個冒號":::"來表示。)

# 5 頁面管理 – 網站導覽

## 前 臺 參 考 範 例

## 5 頁面管理 – 系統頭部定位點

頁面管理 → 頁面頭部建立 → 編輯系統預設頭部

- 網站名稱: 預設頭部
- 廣告規格: 請選擇
- 頭部搜尋:  隱藏  顯示
- 頭部搜尋效果:  無效果  伸縮
- 頭部搜尋隨導航欄變化:  否  是
- 內容寬度:  滿版  置中
- 網站名稱:  隱藏  顯示
- 頭部定位點:  隱藏  顯示 (highlighted with a red box and labeled '3')

At the bottom of the dialog box, there are three buttons: 儲存, 儲存並返回, and 取消. The interface also features a search bar for '關鍵字', language selection options (繁體, 简体, English), and a user profile dropdown for 'Administrator'.

## 5 頁面管理 – 自訂頭部定位點

頁面管理 → 頁面頭部建立 → 新增頁面頭部 → HTML → 加入語法

1

2

3

新增頁面頭部

頁首名稱：

頁首內容：  
 純文字  HTML [HTML編輯/預覽](#)  
說明：在此編輯的html語法可能與網站前臺顯示有差異 >>more

```
<a accesskey="U" href="#start-U" id="start-U" style="text-decoration:none" title="上方內容區">:::</a>
```

您可以在適當的位置放入以下變量以引用系統內容：  
%HeadMenu: 引用系統頁首中的連結樣式  
%CustMenu\_Code%: 引用首頁連結分類中的代碼。  
%HeadSearch: 引用系統搜尋模組中的代碼  
Code 為首頁連結分類里的連結分類代碼欄位。

資料建立者： 資料建立日期： 資料群組： 狀態：正常  
資料修改者： 資料修改日期：

新增並返回 新增 取消

## 5 頁面管理 – 無障礙網站首頁設定

頁面管理 → 首頁畫面設定 → 打開模組列表 → 選擇定位點加入頁面

## 5 頁面管理 – 自訂底部定位點

頁面管理 → 頁面底部建立 → 新增頁面頭部 → HTML → 加入語法

**1** 頁面管理

**2** 加入語法

**3** 編輯頁面底部 - 頁面底部

底部名稱: 頁面底部

底部內容:  純文字  HTML [HTML編輯/預覽](#)

說明: 在此編輯的html語法可能與網站前臺顯示有差異 >>more

```
<a accesskey="B" href="#start-B" id="start-B" style="text-decoration:none" title="下方內容區" >:::</a>
```

備註:

內容寬度:  滿版  置中

資料有效否:  有效  無效

資料建立者: admin 資料建立日期: 2020-03-05 15:23:26 資料群組: admin 狀態: 正常

資料修改者: admin 資料修改日期: 2024-08-09 17:33:33

儲存 儲存並返回 另存 取消

## 5 頁面管理 – 無障礙網站導覽

- 全網站的頭部區塊，需新增網站導覽連結。
- 使用鍵盤按「Tab」鍵遊走時，需在前三個超連結之內。
- 須提供「定位點」說明及操作方式。
- 須提供網站整體架構的連結位置。

# 5 頁面管理 – 網站導覽

## 前 臺 參 考 範 例

網站資訊

- ▶ 網站導覽
- 常見問答
- 隱私權及資訊安全政策
- 網站服務條款
- 無障礙宣告
- 交通指南
- 教育局電話分機一覽表
- 常用連結
- 快速連結

網站導覽

首頁 > 網站資訊 > 網站導覽

本網站依無障礙網頁設計原則而建置，網站的主要樣版內容分為四個大區塊：

1.上方功能區塊、2.中央內容區塊、3.左方導覽區塊、4.下方選單連結區塊。

本網站的快速鍵 ( Accesskey ) 設定如下：

**Alt + U**：上方導覽連結區，此區塊列有本網站的主要連結。

**Alt + L**：左方快速連結區，此區塊包括其他相關連結。

**Alt + C**：中間主要內容區，此區塊呈現各網頁的網頁內容。

**Alt + Z**：下方連結區，此區塊呈現下方選單的連結內容。

**Alt + S**：搜尋區塊，適用於首頁

\* Firefox瀏覽器請使用 **Shift + Alt + 快速鍵字母**

\* Safari瀏覽器請使用 **Shift + Control + Option + 快速鍵字母**

\* MacOS用戶請使用 **Control + Option + 快速鍵字母**

## 5 頁面管理 – 無障礙網站導覽內頁設定

模組管理 → 預設頁面設定 → 當前頁面設定 選擇網站導覽頁面

**RPAGE** Administrator

資訊管理 | 附件管理 | 文檔管理 | **模組管理** | 公告模組 | 連結模組 | **自定模組** | 廣告模組 | 選單模組 | 頁籤模組 | 複合模組 | 表單模組

首頁 | 資訊管理 | 公告模組 | 頁首連結設定 | 預設頁面設定 | 自定模組

新增 | 刪除 | 刪除多語 | 重新整理

關鍵字

繁體 | 简体 | English

生效日期	失效日期	操作
2024-08-02	2099-12-31	
2024-07-30	2099-12-31	

總共2筆，當前1-2

新增自定模組

基本

• 模組標題：無障礙網站導覽說明

• 模組內容： 純文字  HTML

本站無障礙設計 (Access Key) 本網站依照「無障礙網頁開發規範」原則設計，遵循無障礙網站設計之規範提供網頁導盲磚(⠠)、網站導覽 (Site Navigator)、鍵盤快速鍵 (Access Key) 等設計方式。

網站的主要內容分為四個大區塊：

- 1) 上方導覽連結區
- 2) 首頁右側功能區
- 3) 左側導覽連結區
- 4) 主要內容區

備註：

生效日期：2024-08-09

失效日期：2099-12-31

資料有效否： 有效  無效

資料建立者： 資料建立日期： 資料群組： 狀態：正常

資料修改者： 資料修改日期：

新增並返回 | 新增 | 取消

## 5 頁面管理 – 無障礙網站說明範例

在模組管理 / 自訂模組，將無障礙說明填入後儲存。

### 範例文字：

本站無障礙設計 (Access Key) 本網站依照「無障礙網頁開發規範」原則設計,遵循無障礙網站設計之規範提供網頁導盲磚(:::)、網站導覽 (Site Navigator)、鍵盤快速鍵 (Access Key) 等設計方式。

網站的主要內容分為四個大區塊:

- 1) 上方導覽連結區
- 2) 首頁右側功能區
- 3) 左側導覽連結區
- 4) 主要內容區

下列為本網站使用鍵盤快速鍵 (Access Key,也稱為快速鍵) 操作方式說明如下:

Alt+U:最上層副選單功能區,移至網頁最上方之項目位置。

Alt+R:首頁右側功能區,移至首頁右側活動花絮以及快速服務。

Alt+L:快速服務功能區,移至網頁左側之快速服務區。

Alt+C:主要內容區,移至網頁之主要內容區位置。

Alt+B:下方相關連結區，包括聯絡方式、交通資訊等。

如果您的瀏覽器是 Firefox，快速鍵的使用方法是 Shift+Alt+(快速鍵字母)，例如Shift+Alt+C 會跳至網頁中央區塊，以此類推。

## 5 頁面管理 – 無障礙網站導覽內頁設定

頁面管理 → 預設頁面設定 → 當前頁面設定 選擇網站導覽頁面

**RPAGE** Administrator

會員管理 > 頁面管理 > 預設頁面設定

預設頁面設定

當前頁面設定：網站導覽頁面

- 預設公告分類
- 預設明細頁面
- 連結分類頁面
- 預設RSS頁面
- 會員登入頁面
- 註冊完成頁面
- 回覆列表頁面
- 會員註冊頁面
- 會員帳戶頁面
- 收藏夾陳列頁面
- 修改密碼頁面
- 已填表單頁面
- 已填表單詳細頁面
- 預設表單頁面
- 搜尋結果頁面
- 標籤Tag結果頁面
- 忘記密碼頁面
- 系統留言板頁面
- 進階搜尋結果頁面
- 網站導覽頁面

HeimaVista Inc. Powered by

## 5 頁面管理 – 無障礙網站導覽內頁設定

頁面管理 → 預設頁面設定 → 打開模組列表 → 選擇自訂模組 → 加入自訂模組

## 5 頁面管理 – 首頁增加網站導覽連結

頁面管理 → 頁首連結設定 → 新增 → 選擇常用連結

06

START

無障礙標章申請注意事項

## 6 無障礙申請注意事項 – 無障礙兼容

- 此功能是将圖片與 標題文字超連結合併為一個連結。
- 使用鍵盤(Tab鍵)遊走到區塊時，可以避免重複讀取到兩次相同資訊

無 障 礙 兼 容

有 無 礙 兼 容

## 6 無障礙申請注意事項 – 開啟無障礙兼容

參數設定 → 軟體功能設定 → 資訊陳列 → 無障礙兼容勾選【是】

## 6 無障礙申請注意事項 – 無障礙兼容

- 使用Tab鍵遊走時第一下在頁面左上角會出現此方塊。
- 按下Enter鍵後會選取游標會快速跳到主要內容區定位點。
- 以方便使用者可以快速瀏覽到主要內容區。

## 6 無障礙申請注意事項 – 開啟跳轉主要區域

參數設定 → 軟體功能設定 → 其他 → 跳轉主要區域勾選【是】

**RPAGE** Administrator

文檔管理  
模組管理  
會員管理  
頁面管理  
子網管理  
資訊管理  
參數設定  
基本資料設定  
軟體功能設定  
網站管理工具  
資訊屬性欄位  
欄目名稱設定  
提示訊息設定

4 首頁 頁面頭部建立 × 頁首連結設定 × 首頁畫面設定 × 頁面底部建立 × 軟體功能設定 ×

修改 重新整理

操作成功

2 資訊陳列 搜尋 語言 會員 留言板 圖庫參數 社群登入 表單 浮水印 QR Code SMTP 其它

1 1. 後台維護每頁筆數: 30  
2. 後台登入畫面驗證碼:  開啟  關閉  
3. 字體大小調整:  開啟  關閉  
4. 日期顯示格式: yyyy-MM-dd 範例: 2002-01-31  
5. 導航欄設定:  點選右上角圖標彈開  放在頁面頭部  點選頁面底部圖標彈開  放在頁面底部  
6. 分頁模式:  拖至底部自動載入  點擊查看更多  分頁欄  
7. 3. 是否開啟跳轉主要區域:  開啟  關閉

頁面整體寬度: 預設螢幕尺寸: 970 px(像素) 大螢幕尺寸: 1170 px(像素) 行動設備尺寸: 750 px(像素)

限制資訊小圖大圖、廣告模組的圖片容量:  是  否

Powered by HeimaVista Inc.

## 6 無障礙申請注意事項 – 標章申請前置作業

- 移除網站管理後台連結。
- 確認正式上線使用網址。
- SSL憑證申請。
- 使用freego檢測軟體進行自我檢測（軟體來源：數位發展部-無障礙網路空間服務網）

## 6 無障礙申請注意事項 – 移除系統頭部網站管理連結

使用無障礙檢測軟體 ( freego ) 前 → 頁面管理 → 頁首連結

1

2

3

Powered by HeimaVista Inc.

HEIMAVISTA, INC.

## 6 無障礙申請注意事項 – 確認正式網址

- 請在申請標章前先確認網站正式上線使用網址。
- 完成變更網站域名設定流程。
- 主機設定DNS完成正式上線。
- 已獲取標章之網站網址若要異動網址，標章需要重新申請。

## 6 無障礙申請注意事項 – 變更網址

參 數 設 定 → 基 本 資 料 設 定 → 網 域 網 名

## 6 無障礙申請注意事項 – 網站安全憑證 (SSL憑證)

- 已獲取標章之網站網址要從「http」導入為「https」安全連線網站。
- 無障礙認證標章之取得日起算3個月內免額外申請。
- 請學校在申請無障礙標章前，先安裝完安全憑證，以節省相關異動作業時效及成本。

## 6 無障礙申請注意事項 – 機器檢測 (freego)

登入 → 選擇檢測等級 → 輸入網址 → 開啟排除資料夾

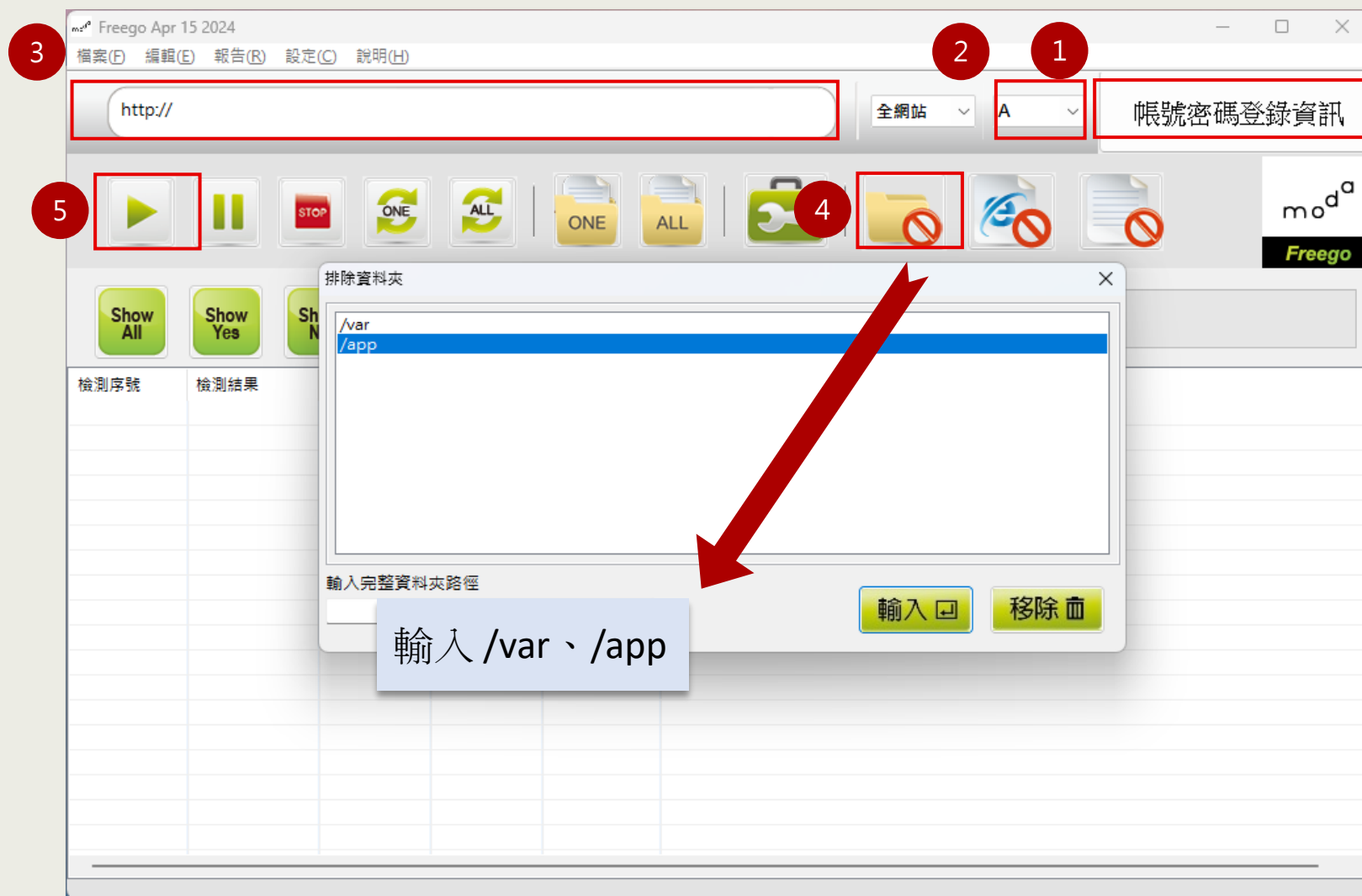

## 6 無障礙申請注意事項 – 機器檢測 (freego)

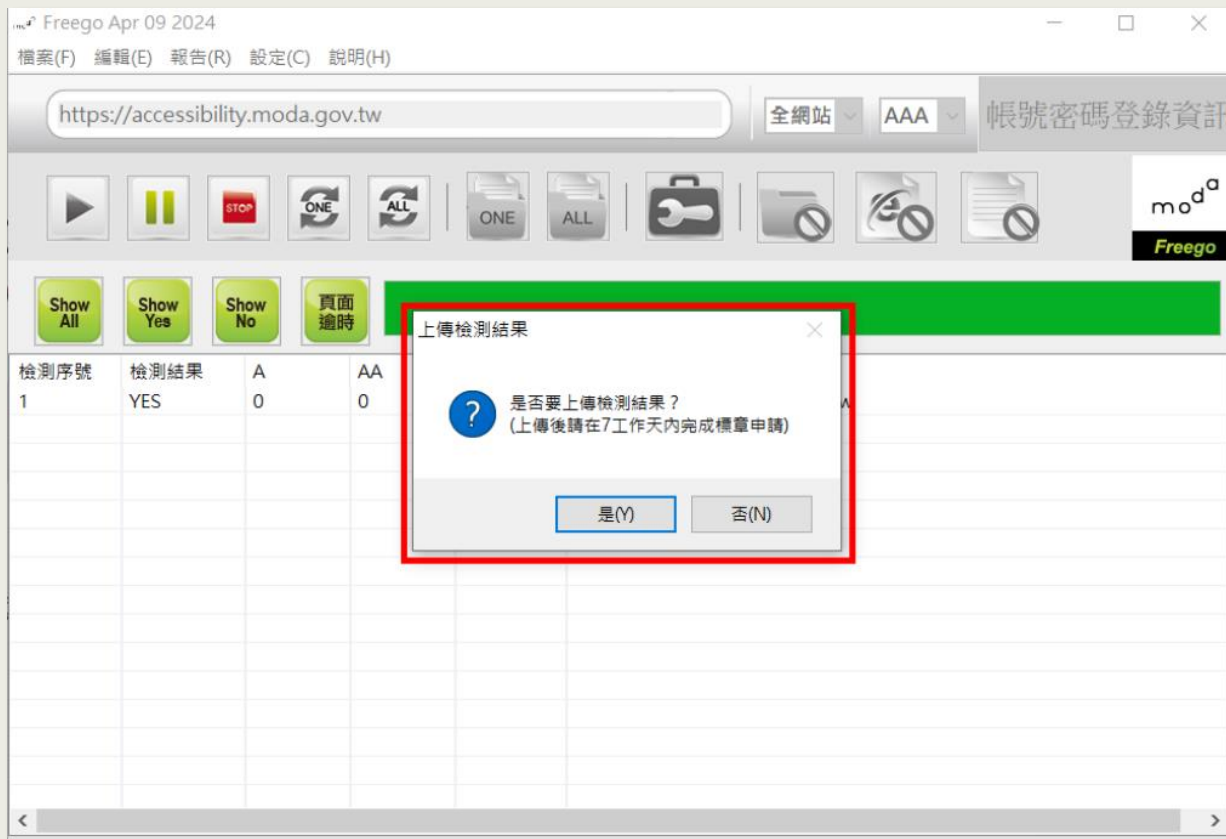

成功可上傳

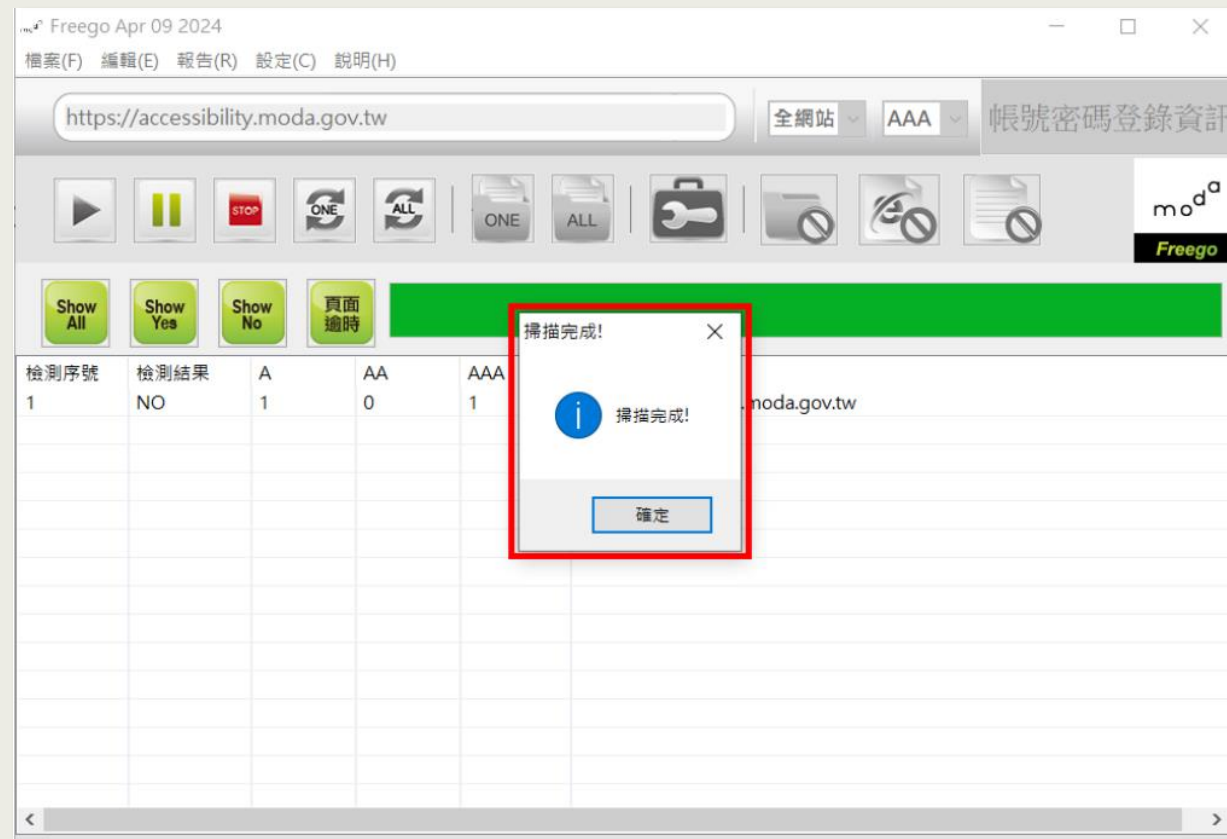

失敗需修改

## 6 無障礙申請注意事項 – 機器檢測 (freego)

上傳後，7 天內提出人工檢測申請

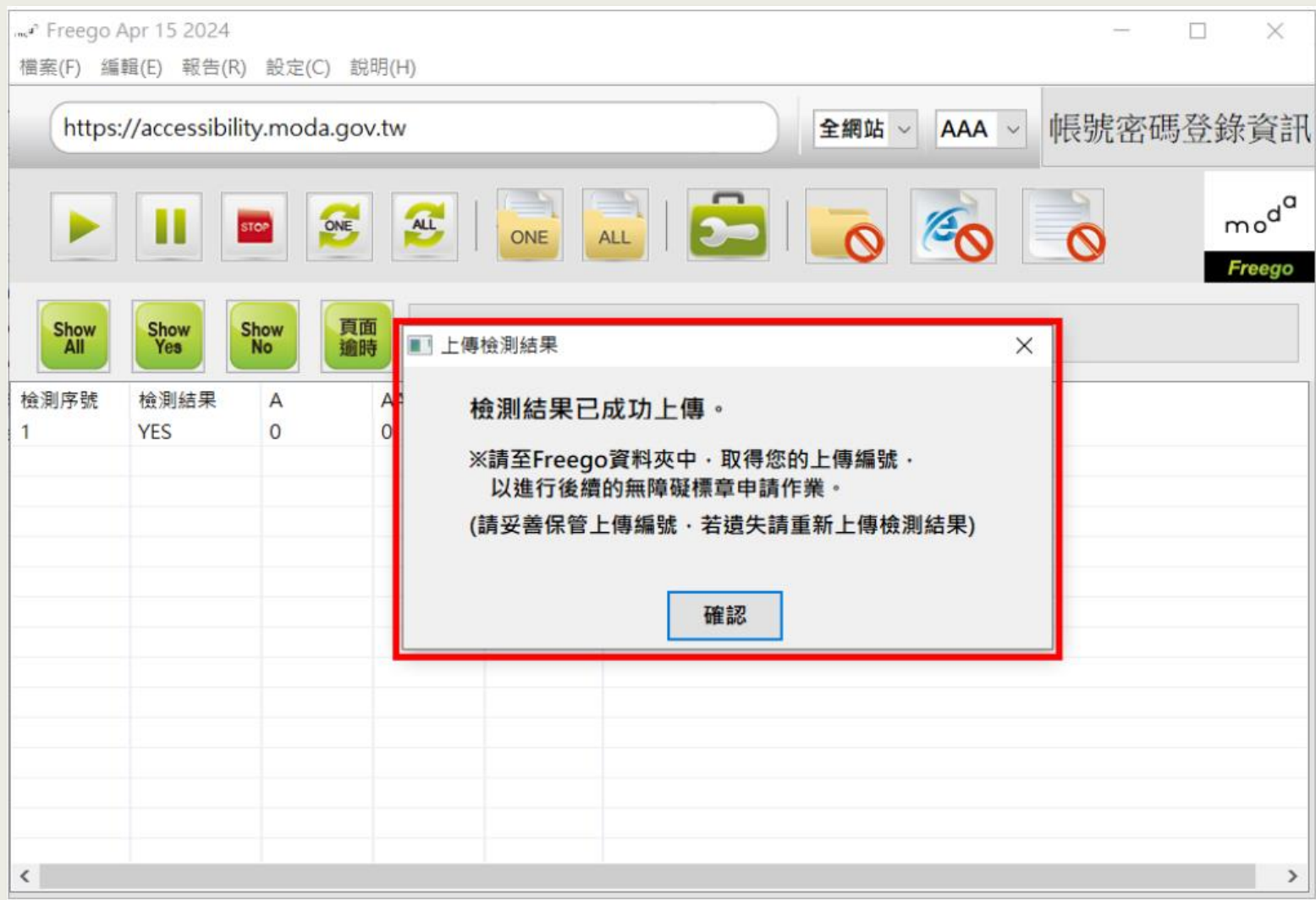

檢測結果已成功上傳。

※請至Freego資料夾中，取得您的上傳編號，  
以進行後續的無障礙標章申請作業。  
(請妥善保管上傳編號，若遺失請重新上傳檢測結果)

At the bottom of the dialog box is a "確認" (Confirm) button.

檢測序號	檢測結果	A	A
1	YES	0	0

## 6 無障礙申請注意事項 – 人工檢測金鑰

至 Freego 資料夾 → 以記事本打開上傳編號

名稱	修改日期	類型	大小
img	2021/6/23 下午 12:31	檔案資料夾	
accessibility_auto_save.cat	2024/4/12 上午 11:29	安全性目錄	4 KB
accessibility20240412112914.cat	2024/4/12 上午 11:29	安全性目錄	4 KB
chromedriver.exe	2024/3/14 下午 02:20	應用程式	16,514 KB
faq.html	2023/12/6 下午 03:22	Firefox HTML Doc...	4 KB
faq_en.html	2023/12/6 下午 03:23	Firefox HTML Doc...	6 KB
freego.exe	2024/4/9 下午 02:54	應用程式	59,566 KB
geckodriver.exe	2023/11/14 上午 09:23	應用程式	3,794 KB
msedgedriver.exe	2023/11/7 上午 11:00	應用程式	16,961 KB
上傳編號_accessibility.moda.gov.tw_.txt	2024/4/12 上午 11:29	TXT 檔案	1 KB

備註  
檢測網頁: <https://accessibility.moda.gov.tw>

上傳編號 0b9 [REDACTED] b227

## 6 無障礙申請注意事項 – 相關聯繫窗口

數位發展部-無障礙網路空間服務網

✓ 無障礙網站資訊 – 無障礙申請

- TEL 1 : 02-25502818
- TEL 2 : 02-25533988#380
- TEL 3 : 02-25533988#351
- TEL 4 : 02-25533988#812
- Email : [accessibility@cisanet.org.tw](mailto:accessibility@cisanet.org.tw)

Q&A

END